COBURGER TURNERSCHAFT 1861 E.V.

Karchestr. 2 · 96450 Coburg

DIALOGPOST
Ein Service der Deutschen Post

INFO 2021

Padel-Sport – demnächst auch in der CT!

Werterhaltung

Beugen Sie dem Verschleiß vor!

FAASS
bautenschutz

Umwelteinflüsse nagen an Bauwerken und Gebäuden. Nutzen Sie die langjährige Erfahrung von FAASS Bautenschutz zum Schutz Ihrer Objekte.

Betonsanierung | **Gebäudesanierung** | Bodenbeschichtung | Korrosionsschutz | Abdichtung

FAASS Bautenschutz GmbH · Am Schafberg 2a · 96489 Niederfüllbach
Tel.: 09565 9470-0 · E-Mail: info@faass-bs.de · www.faass-bs.de

Inhaltsverzeichnis

Der 1. Vorsitzende hat das Wort	4
Termine 2022	6
Jahreshauptversammlung 2022	7
Neues aus der Geschäftsstelle	10
Nachlass Gustav Leutheußer	12
Parkour	18
Ü 35 Handball	20
Soccer Kings	22
Wanderabteilung	24
Fußball-AH	27
Turnen/Breitensportakrobatik	30
Tischtennis	32
Übungspläne	36
American Football	38
Handballabteilung	42
Tennisabteilung	50
Neu: Padel-Sport	57
Nikolaus-Drive-in und Nikolaus to go	60
Sind Ihre Mitgliedsdaten noch aktuell?	62
Lastschrifteinzug	63
Nachruf Klaus Beyersdorf	64
In Memoriam	67
Ehrungen im Jahr 2020/2021	68

Der 1. Vorsitzende hat das Wort

Dr. Stefan Wulf

Liebe Mitglieder und Freunde unserer Turnerschaft,

mein letztjähriger Bericht endete mit der Hoffnung, dass diese Pandemie im Laufe des Jahres 2021 überstanden sein würde, auch aufgrund des zur Verfügung stehenden Impfstoffes. Leider trafen ja diese Annahmen und Hoffnungen nicht zu, wie wir schmerzlich sehen mussten und so liegt ein weiteres schwieriges und herausforderndes Jahr hinter uns.

Nach unserer „Neustart-Aktion“ im Frühjahr konnten unsere Sportler wenigstens in der wärmeren Jahreszeit einigermaßen problemlos ihren Übungen nachgehen, was sich jetzt im Winter wieder komplett anders darstellt. Die 2G+-Regeln können im Hobbybereich nicht erfüllt werden, so dass der Trainingsbetrieb in den Hallen derzeit leider wieder überwiegend ruht. Wir brauchen hier von Stadt und Land Lösungsansätze, die den Vereinen und ihren Sportlern gerecht werden, denn wenn der Betrieb wieder bis Mai oder Juni ruhen soll, wird es auch für uns, die wir zahlenmäßig bisher noch mit einem blauen Auge durch die Krise gekommen sind, unglaublich schwer.

Zusätzlich liegt uns schwer im Magen, dass die (auch) für den Sport ertüchtigte alte Angerhalle an der Schützenstraße im Moment für uns gar nicht (Nutzung als Impfstelle) und später auch nur eingeschränkt nutzbar sein wird, da es u.a. keinen Geräteraum gibt und die Lampen viel zu tief hängen.

Unsere Wirte wurden speziell im Lockdown-Phase im Winter 2020/21 stark gebeutelt, hatten aber das Beste aus der vertrackten Situation gemacht und Gerd Hartmann hat z. B. mit viel Eigeninitiative den großen Saal neugestaltet. Mit Hilfe der Stadt als neuer Eigentümerin wurde ferner die Terrasse saniert, WC´s und Umkleiden sollen folgen. Auch wenn die Gaststätten in den aktuellen Corona-Wellen nicht wieder geschlossen werden, ist die Situation für unsere Wirte aufgrund der aktuellen Kontaktbeschränkungen prekär. So sagten im Dezember ein Großteil der Weihnachtsfeiern ab, Ungeimpfte haben Zugangsverbot und viele andere wollen derzeit nicht ausgehen. Die Vorstandschaft steht im engen Austausch mit Gerd und Pino, alle Mitglieder sollten sie aber auch nach Kräften unterstützen.

Ein erwähnenswertes Projekt läuft auf unserer zweiten Sportanlage in Niederfüllbach.
Die nicht mehr sanierungsfähige (durch mehrere Gutachten bestätigt) eigene Tennishalle, die hinter dem Vereinsheim steht, muss aus Sicherheitsgründen abgerissen werden. Es wurden ein fester Neubau und alternativ eine transportable Traglufthalle diskutiert, die Pläne wurden aus verschiedenen Gründen aber verworfen.
Ein Investor möchte nun hier im Frühjahr auf eigene Kosten zwei Padel-Tennis-Courts errichten. Padel-Tennis ist eine auch bei uns immer beliebter werdende Ballsportart, die z.B. in Spanien schon eine feste Größe in der Sportlandschaft ist. Die Abteilung und der Verein sehen dieses Projekt als Chance zur Mitgliederbindung u. -gewinnung, sowie zur Generierung von Mehreinnahmen. Wir denken, hier ergibt sich eine spannende win-win-Situation, sowohl für den Betreiber als auch für den Verein.

Die im letzten Jahr ausgefallene Hauptversammlung ist nun für den 29. April anberaumt.
Da wir zwei Jahre „aufarbeiten“ müssen, haben wir vor, die Ehrungen, die jetzt einen großen Raum einnehmen, schon um 18.00 Uhr durchzuführen. Persönliche Einladungen folgen noch. Wir können nur hoffen, dass uns das Virus nicht schon wieder einen Strich durch die Planungen macht.

Zum Schluss danke ich allen Vorstandmitgliedern, Übungsleitern und der Geschäftsstelle für ihr Engagement in dieser für alle schwierigen Zeit. Ferner möchte ich auch betonen, dass die Zusammenarbeit mit der Stadt, unserem Verpächter, gut klappt.

Die finanzielle Situation des Vereins hat sich seit dem letzten Jahr sehr entspannt, wie wir dann auch auf der HV sehen werden.

Jeder von uns sehnt sich danach, dass es endlich vorbei ist mit den Corona-Einschränkungen, aber es wird wohl so sein, dass uns die Pandemie doch noch eine Weile beschäftigen wird. Andererseits mehren sich aber doch die Meldungen, dass sich die Infektionslage nun im Laufe des Jahres beruhigen sollte.

Ich finde, dass sollte Anlass zur Hoffnung geben. Lasst uns optimistisch nach vorne blicken, denn die „Flinte ins Korn zu werfen“ war noch nie eine gute Sache.

Impft Euch durch und bleibt gesund!

Dr. Stefan Wulf

(1. Vorsitzender CT)

Termine 2022

6. März
Veste-zu-Veste Lauf

29. April
Jahreshauptversammlung mit Neuwahlen
18.00 Uhr Ehrungen
19.30 Hauptversammlung
Sportheim am Anger

8. – 10. Juli
Internationales Samba-Festival Coburg
Zelt- und Wohnmobilplatz auf dem Anger

2. Advent
Nikolausturnen oder Winterwanderung
Weitere Infos über unsere Homepage!

Jahreshauptversammlung 2022 der Coburger Turnerschaft 1861 e.V.

am 29. April 2022 um 19.30 Uhr im CT-Vereinsheim am Anger

Tagesordnung:

1. Begrüßung und Totengedenken
2. Protokoll der letzten Jahreshauptversammlung
3. Ehrungen finden um 18:00 Uhr statt!
   (Es werden auch die Ehrungen aus den Jahren 2020 und 2021 nachgeholt)

4. Berichte
4.1 1. Vorsitzender
4.2 Sportwart (inkl. Haushalt 2022)
4.3 Schatzmeister
4.4 Kassenprüfer
   (Die Aussprache zu den Berichten erfolgt jeweils direkt im Anschluss)

5. Grußwort des Präsidenten
6. Entlastung der Finanzverwaltung
7. Wahl eines Wahlausschusses
8. Entlastung des Vorstandes
9. Neuwahlen
10. Anträge
11. Besondere Vereinsangelegenheiten

gez. Dr. Stefan Wulf
1. Vorsitzender der Coburger Turnerschaft von 1861 e.V.

Wir zaubern Ihnen ein
auf das Gesicht

DR. STEFAN WULF
DR. ANDRÉ JACOB

Praxis für Zahnmedizin
Seifartshofstr. 36
96450 Coburg

Tel.: 09561/902 64
info@wulf-jacob.de
www.wulf-jacob.de

Immer gut und günstig versichert

Ob bei Kultur- oder Sportveranstaltungen, in Schulen oder Vereinen – unser Engagement in der Region hat Tradition. Ebenso liegt uns am Herzen, dass Sie stets gut und günstig abgesichert sind.

Überzeugen Sie sich selbst. Wir beraten Sie gerne.

Geschäftsstelle Coburg
Telefon 0800 2153153*
Mo.–Fr. 8.00–20.00 Uhr
Callenberger Straße 29, 96448 Coburg
oder im Internet unter www.HUK.de

*Kostenlos aus deutschen Telefonnetzen

HUK-COBURG
Aus Tradition günstig

Neues aus der Geschäftsstelle

Wie einige mitbekommen haben, war unsere Louisa ein halbes Jahr nicht mehr in der Geschäftsstelle anzutreffen. Den Grund möchten wir euch heute vorstellen, denn wir haben Verstärkung erhalten.

Wir heissen Ellie herzlich Willkommen in unserer Turnerschaft Familie!

Sie wurde am 23.04.2021 geboren und ist neben Ihrer Schwester Lea (4) Louisas ganzer Stolz!

Seit September ist Louisa wieder nachmittags zu den gewohnten Zeiten für euch da!

Nachlass Gustav Leutheußer

von Eckhard Mönnig

Einladungskarte zur Feier des 25jährigen Jubiläums von Gustav Leutheußer (1853-1909) als Sprechwart (Vorsitzender) der Turngenossenschaft Coburg, 17. April 1903.

„Mit Tatkraft vorwärts!“

... war das Motto von Gustav Leutheußer, Vorsitzender der Coburger Turnerschaft von 1878 bis 1909. Im Jubiläumsheft unserer 150-Jahr-Feier und im CT-Infoheft 2020 haben wir ihn nur kurz erwähnt, nun wollen wir mehr berichten, denn im November erhielten wir von Marga Leutheußer aus Saarbrücken ein Paket mit über 100 Objekten, hauptsächlich Fotos und Postkarten aus dem Nachlass von Gustav Leutheußer und seinem Sohn Ernst. Sie illustrieren eindrucksvoll nicht nur das Leben der Coburger Turnvereine, sondern auch das der Stadt Coburg zu Beginn des 20. Jahrhunderts.
Wenn wir den Hauptweg des Coburger Friedhofs entlanggehen, treffen wir auf den Gedenkstein von Gustav Leutheußer. Seine gewaltigen Ausmaße sind so imponierend wie die Zahl der Trauergäste seiner Beerdigung, von der das Coburger Tagblatt am 16. Februar 1909 auf der halben Titelseite berichtete. Leutheußer war also eine prominente und geachtete Persönlichkeit. Wie kam es dazu?

Gustav Leutheußer wurde am 28. Oktober 1853 auf der Domäne Oeslau geboren, als jüngster von zehn weiteren Geschwistern. Sein Vater war der Landwirt Johann Nikol Leutheußer, der im Jahre 1859 die Domäne Festungshof übernahm. Die ehemaligen Wirtschaftsgebäude standen entlang der Straße unterhalb des heute leerstehenden Hotelgebäudes. Der Festungshof war schwer zu bewirtschaften, somit war die Jugendzeit von Gustav Leutheußer sicher hart und entbehrungsreich. Nach guten Leistungen auf Bürger- und Herzoglicher Realschule empfahl er sich für das Ernst-Albert-Lehrerseminar und wurde im jungen Alter von 20 Jahren Turnlehrer an den städtischen Schulen in Coburg. Im Jahre 1888 berief ihn das Herzogliche Ministerium als Turnlehrer in den Staatsdienst, also unterrichtete er auch am Gymnasium, der Realschule und der Seminarschule, und er beaufsichtigte den Turnunterricht an allen Volksschulen des Herzogtums. Obwohl Gustav Leutheußer schon als Kind mit dem Turnen begann, trat er erst nach dem Militärdienst der Turngenossenschaft bei (1874). Schnell erkannte der Verein seine Talente als Organisator und Redner und wählte ihn zuerst zum Schriftführer, dann zum Kassenwart, und 1878 mit erst 24 Jahren zum Sprechwart (= erster Vorsitzender). Dieses Amt behielt er bis zu seinem Tod, also über 30 Jahre! Gustav Leutheußers Motto „Mit Tatkraft vorwärts“ verleite ihn wohl dazu, jeden Posten, der ihm angetragen wurde, auch anzunehmen. So war er im Thüringisch-Fränkischen Turngau Schriftwart und Kassierer, Ausschuss-Mitglied des 13. Turnkreises Thüringen, Organisator des Kreisturnfestes in Coburg im Jahr 1900, und nach dem Rücktritt L. Bohns sogar Kreisturnwart von ganz Thüringen. Auch auf nationaler Ebene wurde er aktiv, so als Schriftwart des Ausschusses der Deutschen Turnerschaft und Vorsitzender des Verrechnungsausschusses beim 11. Deutschen Turnfest in Frankfurt a. M.

Aber damit nicht genug. Gustav Leutheußer war auch aktiver Feuerwehrmann, und nachdem er ein Volontariat bei der Berliner Feuerwehr absolviert hatte, übernahm er nach dem Tod von Landesbrandmeister Sollmann im Jahr 1896 die staatliche Aufsicht über alle Feuerwehren des Herzogtums. Hier bemühte er sich um die Verbesserung von Geräten und Ausrüstung und um eine einheitliche Uniformierung aller Landfeuerwehren. Als er sich als Vertreter des 9. Stadtbezirks in das Stadtparlament wählen ließ (1899–1903), musste er aber erkennen, dass das zu viel wurde, und trat bei der nächsten Wahl nicht mehr an. Trotzdem blieb er immer hilfsbereit, vor allem bei den Veranstaltungen des Coburger Herzogshauses. Diesem war er besonders verbunden, war er doch der private Turnlehrer des Erbprinzen Alfred und der beiden Prinzessinnen, und betreute danach den ältesten Sohn des damaligen Regierungsvertreters Ernst zu Hohenlohe-Langenfeld. Deshalb wurde ihm bei der Gelegenheit der berühmten Vermählung der Prinzessin Victoria Melitta am 19. April 1894 der Titel eines herzoglichen Oberturnlehrers verliehen. Auch sonst erhielt er zahlreiche Ehrungen, so das Verdienstkreuz des Ernestinischen Hausordens, die Herzog Alfred Medaille, die Jubiläums-Medaille zur silbernen Hochzeit des Herzogs Alfred und Herzogin Marie, die Erinnerungsmedaille zur Hochzeit von Herzog Carl Eduard und das Ritterkreuz 2. Klasse vom Fürsten von Bulgarien, und natürlich ernannte ihn die Turngenossenschaft im Jahr 1895 zum Ehrenmitglied.

Wie er es neben all diesen Tätigkeiten noch fertig brachte, Gedichte zu schreiben, lässt sich nur damit erklären, dass die Menschen früher ohne Fernsehen, Handy und Internet wesentlich mehr Zeit hatten, als wir uns heute vorstellen können. Im Verlag Scheler & Geisthardt brachte sein Sohn Emil Leutheußer zwei Bände mit mehr als 100 Gedichten heraus, meist lokalpatriotisch, meist in Hochdeutsch, oft auch in Coburger Mundart.

Gymnasiallehrer Ernst Leutheußer (Sohn von Gustav Leutheußer) auf einem Sportplatz in Saarbrücken, 1933

Dr. Ernst Leutheußer (1921-2016), Enkel von Gustav Leutheußer

Im Jahre 1908 erkrankte Gustav Leutheußer an einer Bauchfell- und Darminfektion und starb nach schwerer Operation am 11. Februar 1909. Auch einer seiner Söhne, Ernst Leutheußer, war turnerisch sehr aktiv, zuerst beim Turnverein Scheuerfeld, dann in seiner neuen Heimat Saarbrücken, wo er als gymnasialer Turn- und Sportlehrer den ATSV Saarbrücken aufgebaut hat. Dessen Sohn Dr. Ernst Leutheußer (1921-2016) wiederum war als Sportarzt Leiter des Saarbrücker Gesundheitsamtes, Mitglied im Deutschen Sportärzteverband, im Vorstand des Saarländischen Fußballverbandes und als Mitglied der Anti-Doping-Kommission des Deutschen Fußballbundes tätig. Seine Frau Marga Leutheußer übersandte uns nun die wertvollen Unterlagen, die seit fast 100 Jahren in Saarbrücken weilten. Geschäftsführer Rolf Beyersdorf bedankte sich ganz herzlich und revanchierte sich mit einem Paket mit Coburger Köstlichkeiten.

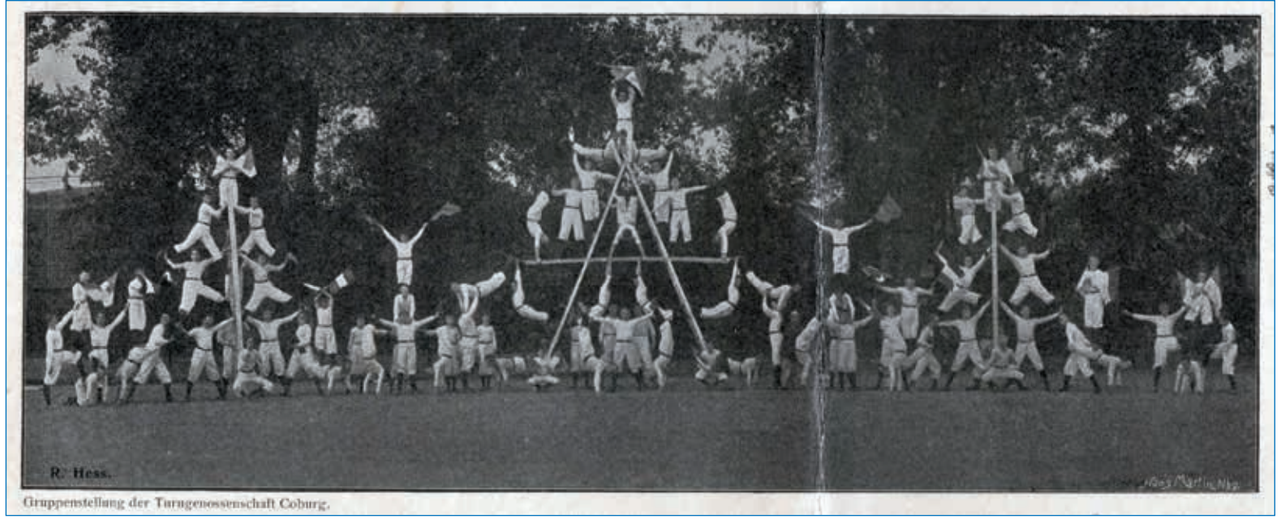

Gruppenstellung der Turngenossenschaft Coburg anlässlich der Vermählung von Herzog Carl Eduard von Sachsen-Coburg und Gotha mit Prinzessin Victoria Adelheit am 11. Oktober 1905. Hans Martin Nbg. (auch Bild u. l.)

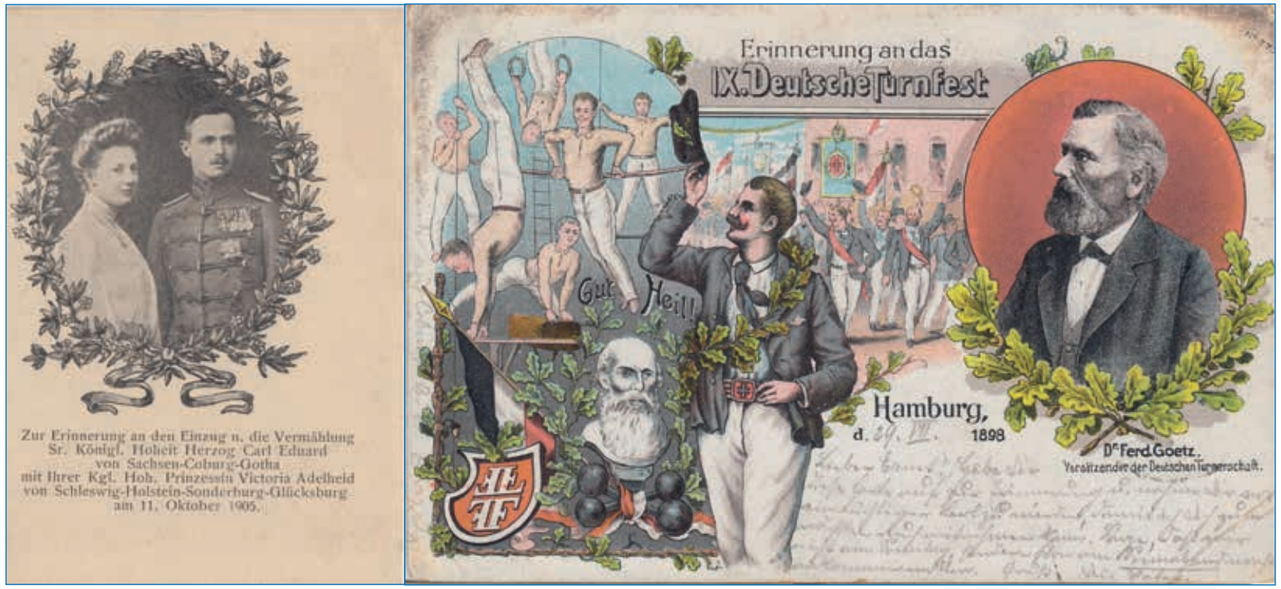

Postkarte von Gustav Leutheußer an seinen Sohn Ernst vom 9. Deutschen Turnfest in Hamburg 1898: „Emil hat nichts erreicht“

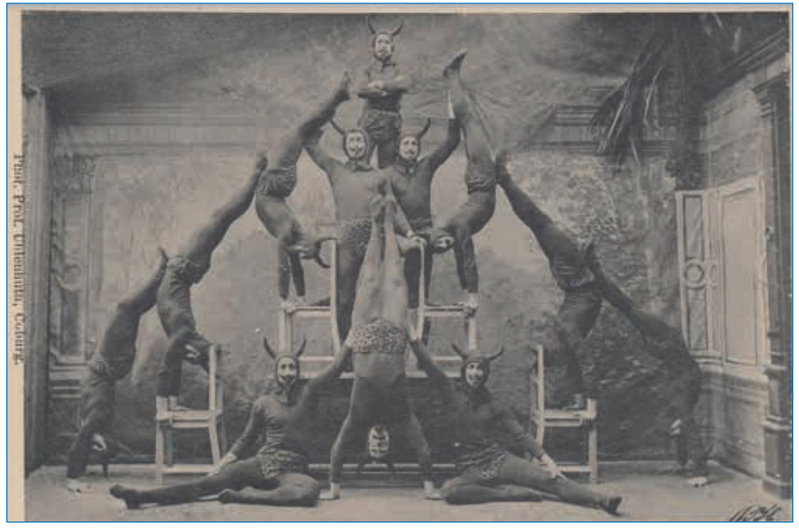

„Gut Heil sendet Turngenossenschaft Coburg.“ Werbe-Postkarte, Fotograf Prof. Uhlenhuth Coburg (damals am Albertsplatz), undatiert, um 1900.

Strohwitwerabend 1908.

„Gut Heil“ vom Strohwitwerabend der Turngenossenschaft, 22. Februar 1908, R. Hess: Ein Abend in den Armorsälen Postkarte von W. Adler; Hofphotograph Coburg.

„Gut Heil“ vom Strohwitwer-Abend der Turngenossenschaft , Coburg, 22. Februar 1908. R. Hess mit Grisetten (= junge unverheiratete, leichte Mädchen). Postkarte von W. Adler; Hofphotograph Coburg.

Carneval. Herrenabend „Der Kachelofen“ am 15 Februar 1913. Postkarte der Graphischen Werke Coburg.

Parkour

Parkour ist eine noch sehr neue sportliche Fortbewegungsart (Ursprung aus den Späten 1980er Jahren), bei welcher man versucht mit den Fähigkeiten seines eigenen Körpers möglichst effizient von einem Punkt zum anderen zu kommen. Hierbei steht Bewegungsfluss und -kontrolle im Vordergrund.

Unsere Trainingszeiten:
Montag: 20:00 – 21:30 Uhr in der neuen Angerhalle
Donnerstag: 19:30 – 21:30 Uhr in der Turnhalle der Rückert-Mittelschule

Wir freuen uns immer über neue Gesichter bei unserem Training (auch wenn nur zu einem Schnuppertraining). Beim Parkour sind alle Altersklassen willkommen und es werden keine Vorkenntnisse benötigt.

Neuigkeiten
Zu Beginn des Jahres, war ein Training in den Hallen nicht möglich, was dazu führte, dass das Training in den Anfangsmonaten nicht stattgefunden hat. Doch glücklicherweise ist die Sportart Parkour so weitreichend, dass man sie sowohl gut in der Halle als auch außerhalb trainieren kann. Gerade für Urbane Umgebungen eignet sich das Training besonders gut, weshalb wir die warmen Monate ausnutzten und unser Training dann einfach nach draußen verlegten. Ab Oktober begann auch wieder das Training in der neuen Angerhalle und der Turnhalle der Rückert-Mittelschule.

Neu für die Parkour Gruppe ist zusätzlich der Wechsel in der Trainingsleitung, welcher im Oktober 2021 stattgefunden hat. An dem Trainingsablauf hat sich jedoch dadurch nicht sehr viel geändert, da das Trainingsprinzip immer noch beim Gleichen geblieben ist. Erst wird aufgebaut, dann wärmen sich alle zusammen auf und für den Rest des Trainings, bringen wir uns gegenseitig neue Tricks und Bewegungsmöglichkeiten bei. Bei uns steht ein gemeinsames Training und gegenseitiges Lehren im Vordergrund.

Besonderheit im vergangenen Jahr 2021 war unsere Gelegenheit, bei den Aufführungen des Stückes „die drei Musketiere“ vom Landestheater Coburg mitzuhelfen. Hierbei übernahmen wir ein paar Rollen beim Fechten und auch kleine Stunts wurden von uns durchgeführt.

Abteilungsleiter
Felix Wenz

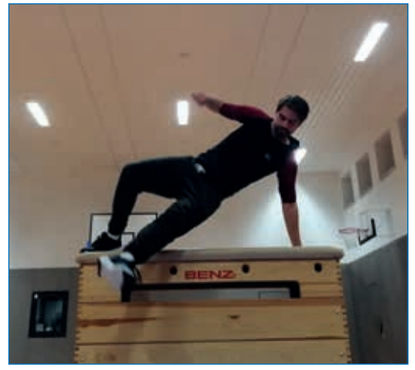

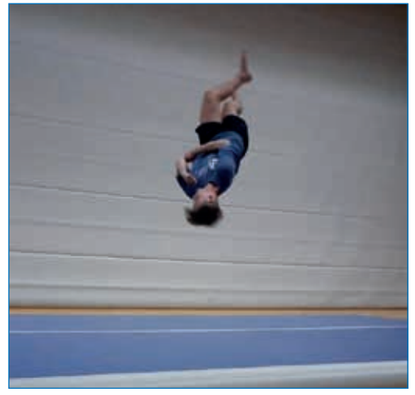

Ü 35 Handball

15 Jahre „Ü 35“
Die Kugel rollt und rollt!

Die Sportgruppe Ü 35 hat im Jahr 2021 ihr fünfzehnjähriges Bestehen gefeiert. Seit 15 Jahren treibt die Sportgruppe Seniorensport auf höchstem Niveau.

Nachdem infolge des Lockdowns die Hallen geschlossen waren, waren die ersten Monate des Jahres 2021 von Inaktivität geprägt. Das änderte sich mit Anlauf der Impfkampagne im 2. Quartal. Nachdem alle Teilnehmer zweimal geimpft waren, begann die Saison pandemiegerecht draußen mit dem Boule-Spiel auf der Anlage der Tennis-Abteilung in Niederfüllbach. Dies ist bis Ende des Jahres so geblieben und wird voraussichtlich auch im Jahr 2022 so bleiben.

Durch die wöchentlichen intensiven Wettkämpfe haben alle Spieler mittlerweile profimäßige Fähigkeiten entwickelt. Ausreißer beim Kugelwurf sind sehr selten geworden. So müssen die Abstände zur Holzkugel (Schweinchen) nicht mehr mit dem Zollstock, sondern mittels eigens angeschafften präzisen Holzzirkel gemessen werden. Die Beteiligung ist konstant und zwei Gruppen kämpfen so verbissen gegeneinander, dass die Endergebnisse sich nur minimal unterscheiden. Alles in allem kann man sagen, daß alle Wettkämpfe von hoher Professionalität und Fairness geprägt sind. Der sportliche Ehrgeiz ist kaum mehr zu überbieten.

Das gesellige Beisammensein zwischen und nach den Wettkämpfen tut darüber hinaus allen Teilnehmern gut, hat doch die Pandemie durch die Beschränkungen die sozialen Kontakte stark eingeschränkt.

Horst Biesenecker

Soccer Kings

SOCCER KINGS SEIT NUNMEHR 47 JAHREN

Als 1. Coburger Privatmannschaft 1975 gegründet dreht sich auch heute noch alles um das „Runde Leder“. Wenn auch als „Hobbymannschaft“ tituliert ist der Ehrgeiz bei Training und Spiel noch immer sehr groß. Etwa 10 Spiele gegen AH-Mannschaften aus dem Kreis Coburg und auch überregional sowie einige Hallen- und Kleinfeldturniere absolvieren wir jedes Jahr. 2021 haben wir aufgrund der bekannten Beschränkungen leider nur wenige Spiele absolviert. Bereits seit über 30 Jahren jeweils im Januar fahren einige von uns mit großer Begeisterung für 5 Tage nach Kitzbühel zum Skifahren, wie immer hervorragend organisiert von Gerd Hoffmann. Aber nicht nur der Sport ist uns wichtig.

„Feste feste feiern“, ist unser Motto. Und das geht im Verbund viel besser. Unsere Lebenspartner sind bei nahezu allen Events immer mit dabei. In den letzten beiden Jahren konnten keine Feiern aus bekannten Gründen stattfinden. Wir hoffen, dass das in diesem Jahr wieder besser wird, da die Gemeinschaft auch außerhalb des Fußballplatzes uns sehr wichtig ist. Aktive und passive Mitglieder sind wir aktuell etwa 58 im Alter von 31 bis 78 Jahren.

Im Trainings- und Spielbetrieb sind unsere Männer 31-62 Jahre jung, die Trainingsbeteiligung liegt meist bei 14-20 Spieler.

Für 2022 sind ca. 10 Spiele gegen AH-Mannschaften und diverse Turniere, meist Halle und Kleinfeld, geplant.

TRAININGS- UND SPIELBETRIEB

IM WINTER: ab November Training in der HUK-Arena immer am Montag um 20:00 Uhr

IM SOMMER: ab März/April immer am Dienstag um 18:00 Uhr auf dem Anger. (Einfahrt über Karchestraße)

HOBBYFUSSBALLER FÜR SPIEL,SPORT UND FREIZEIT GESUCHT

Bei Interesse bitte melden: 0171 2777717 oder über unsere Homepage: www.soccer-kings.net

ABTEILUNGSLEITER:

Bernd W. Papke, Telefon: 0171 2777717
E-Mail: bwp-soccerkings-coburg@email.de

SÖHNLEIN
Seit 1870
Heizung+ Sanitär
Planung · Ausführung · Service · Notdienst
96450 Coburg Creidlitzer Str. 117 ☎ 09561/82640 Fax 826440

Naturkunde-Museum Coburg
größtes Naturkunde-Museum in Nordbayern

Edelsteine und Minerale
Fossilien
Große Tierdioramen
Urmenschen, Archäologie
Völkerkunde

Naturkunde-Museum Coburg
Park 6, 96450 Coburg
Tel. 09561/8081-0, Fax 8081-40
www.naturkunde-museum-coburg.de

Öffnungszeiten: täglich 9 bis 17 Uhr
Karfreitag, 24.-26.12., 31.12.
und 1.1. geschlossen

Wanderabteilung

Jahresbericht 2021 der Seniorenwander-Gruppe

Die Beschränkungen der Corona-Pandemie haben uns auch im 2. Jahr in Folge ganz schön zugesetzt.

So konnten wir erst am 17.Juni unsere regulären Donnerstags-Wanderungen wieder aufnehmen. Auch unser alljährlicher Ganztagesausflug fiel den Covid19-Beschränkungen zum Opfer. Das traditionelle Sommerfest beim Wanderführer konnte aber in feucht-fröhlicher Runde stattfinden.

Erwähnt sei unsere Ganztagesgruppe, welche i.d.R. dienstags aktiv ist. Diese nimmt sich von ca. 11 bis 18:00 Uhr Zeit, um entspannt auf Entdeckungsreise zu gehen. Wir sind zwischen Rennsteig, Frankenwald, Fränkische Schweiz und Fichtelgebirge unterwegs. Tatsächlich haben wir auch in Coronazeiten tolle Ganztageswanderungen unternommen, wie z.B. in Mitwitz, auf den Spitzberg bei Uetzing oder auch in den Eierbergen.

Ein Highlight war das Langlaufen auf dem Rennsteig bei Ernstthal am 31. Januar.

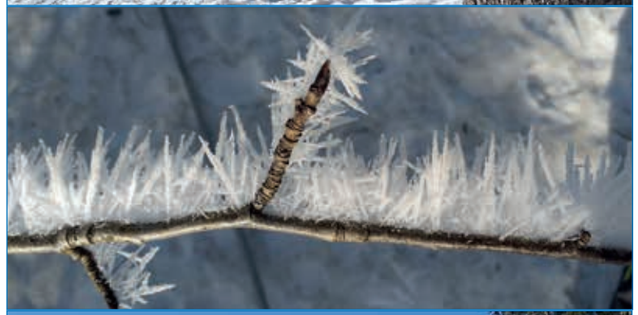

Schaut euch mal diese Tour an:
https://www.komoot.de/tour/311145359?ref=wtd

Wir sind nach wie vor online. Unsere Wanderziele werden im Voraus angezeigt und anschließend mittels „Komoot“ (, einer Outdoor-App) mit Bildern und Tourdaten ins Netz gestellt, so dass sie von Jedermann über www.ct-wanderer.de abgerufen werden können. Eine schöne Gelegenheit für Außenstehende unsere Aktivitäten zu verfolgen und bei Gefallen mitzuwandern.

Wir freuen uns immer auf Mitwanderer - kommt einfach zu unserem Treffpunkt. Bitte meldet euch vorher beim Wanderführer telefonisch an, damit er euch in der Gruppe vorstellen kann.

Es gibt doch nichts Schöneres, als nach einem arbeitsreichen Leben seine Wanderschuhe zu schnüren und die nähere und weitere Umgebung seiner Heimat zu durchstreifen - und in geselliger Runde macht’s besonders viel Spaß.

Abteilungsleiter Dr. Eberhard Schmidt
(Telefon: 09561/38025)

HARTMANN's
einfach gut

Restaurant

Hochzeiten

Familienfeiern

Kegelbahn

Terrasse

Catering

Großveranstaltungen

gebührenfreie Parkplätze

Sonn- und Feiertag frische Braten u. Coburger Klöße

Wir planen mit Ihnen Ihr Event und bieten Ihren Gästen kulinarische Erlebnisse mit allen Sinnen.

Dabei legen wir besonders Wert auf Individualität und Liebe zum Detail.

www.hartmanns-coburg.de
info@hartmanns-coburg.de
Tel. 09561/7958199

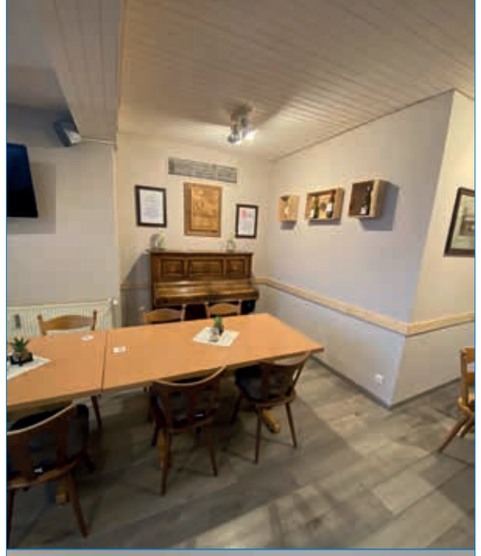

Unser Wirtsehepaar Hartmann am Anger hat die Zeit genutzt und neben der Terrasse auch den Saal renoviert!

Fußball-AH

Das Jahr 2021 war wieder geprägt von Pandemie-Einschränkungen. Mit Galgenhumor kann man sagen , dass das Fußballspielen eher dem „Corona-Wellenreiten“ gewichen ist. Von fußballerischen Highlights können wir nicht viel berichten. Der am 01.06. beginnende Trainingsbetrieb war wieder sehr gut besucht. Spielpaarungen fielen leider häufigen Absagen zum Opfer. Von den ausgetragenen Spielen endeten zwar einige mit vorzeigbaren Ergebnissen, manche allerdings mit empfindlichen Niederlagen. Diese sind einerseits auf unser hohes Durchschnittsalter zurückzuführen, andererseits stehen Leistungsträger anderen Vereine als Trainer zur Verfügung. So lief unsere Elf öfters mit vier, fast 70-jährigen und drei Spielern, die dieses Jahr ihren 60sten Geburtstag feiern konnten, auf. Da tat man sich gegen wesentlich jüngere Gegner natürlich schwer. Den Sieg holten wir uns dann meist nach dem Spiel, also in der dritten Halbzeit, im Vereinslokal. Der Faktor Geselligkeit bildete dieses Jahr den Schwerpunkt unserer Aktionen. Unser Sportfreund Peter Günther lud zu seinem 70sten, Uwe Jahrsdörfer und Achim Molz jeweils zum 60sten Geburtstag ein. Thomas Friedrich spendierte ebenfalls zum 60sten eine Runde. Auch einer Einladung zum Geburtstag von Bernt Rose folgten einige Spieler.

Unseren jährlichen Ausflug zum Wörthersee nahmen sechs Teilnehmer in Angriff. Es bestand die Möglichkeit am Trainingsbetrieb der AH-Velden und dem anschließen Grillfest teilzunehmen. Eine Tagestour mit dem Wörthersee Dampfer, ein Aufenthalt im Strandbad und ein Aufstieg zur Klagenfurter Hütte (ohne Lift) sorgten für reichlich Bewegung. So hoffen wir auf ein 2022 ohne Einschränkungen.

Trainingszeiten für Interessierte:
Sommerzeit: jeden Mittwoch 18:30 Uhr
Winterzeit: jeden Freitag 18:30 Uhr
jeweils auf dem Anger-Sportgelände

Unser Anwaltsteam wächst weiter!

Wir freuen uns sehr, dass

Herr Rechtsanwalt/Fachanwalt
für Miet-und Wohnungseigentumsrecht

Klaus Martin

seit 1. 1. 2020 seine Tätigkeit als freier Mitarbeiter in unserer Kanzlei fortsetzt und damit auf Grund seiner langjährigen Erfahrung unser Beratungsspektrum erweitert.

Auch der Haus-/Grundbesitzerverein Coburg e.V. unterhält seine Geschäftsstelle nunmehr in unseren Kanzleiräumen Alexandrinenstraße 6 in Coburg.

Marten Beck & Frank Zeitner

Rechtsanwälte
BECK & ZEITNER

Alexandrinenstrasse 6
96450 Coburg
Tel. 09561/1285 · Fax: 09561/28760
e-mail: info@beck-zeitner.de
www.beck-zeitner.de

RECHTSANWÄLTE

Marten Beck
- Familienrecht
- Bau- und Architektenrecht
- Erbrecht

Frank Zeitner
Fachanwalt für Versicherungsrecht
- Allgemeines Schadensersatzrecht

Angestellte Berufsträger:

Stefanie Hollweg
Fachanwältin für Arbeitsrecht
- Arbeitsrecht, Mietrecht, allg. Zivilrecht

Peter Kreusel
Fachanwalt für Verkehrsrecht
- Verkehrsrecht, Erbrecht, Vertragsrecht

Freier Mitarbeiter:

Klaus Martin
Fachanwalt
für Miet-/Wohnungseigentumsrecht

Turnen/Breitensportakrobatik

Nach einem weiteren Sommer auf dem Sportplatz konnten wir auch dieses Jahr rechtzeitig zu Schuljahresbeginn in die Hallen zurückkehren. Ab hier kamen auch die Sportlerinnen wieder regelmäßiger auf Training, drei Schulanfängerinnen wechselten von Rolf zu uns, einige warten wohl noch den „Corona-Winter“ ab. Unsere Gruppe besteht momentan aus insgesamt 18 angemeldeten Sportlerinnen, ca. die Hälfte kommt regelmäßig zu den Übungsstunden. Ich hoffe, dass sich das im Laufe des kommenden Jahres wieder einpendelt. Die Fortschritte bei den Aktiven sind deutlich sichtbar, das motiviert auch mich und ich freue mich wenn Ihr Alle dabei bleibt!

Karin Arzberger
ÜL/TR

Tischtennis

Neustart unter Corona

Im September 2021 versuchte der Bayerische Tischtennis Verband mit dem Start in die neue Punktspielsaison 2021/22 den Neuanfang in einen geregelten Punktspielbetrieb.

Nachdem es im vergangenen Jahr keine abgeschlossene Punktspielrunde mit Auf- und Abstieg gab, wurden unsere Mannschaften vom Verband den verschiedenen Ligen zugeordnet.

Den größten Sprung machte unsere Jugend. Sie ist letzte Saison in die Bezirksliga aufgestiegen. Obwohl sie leider wegen Corona kein einziges Spiel dort machen konnte, wurde sie noch eine Liga höher, nämlich der Bezirksoberliga, zugeordnet.

Die Jungs mussten sich erst an das höhere Niveau der Liga gewöhnen, bis sie den ersten Sieg einfuhren.

Die Erste Herrenmannschaft wurde der Bezirksklasse C, die Zweite Mannschaft der Bezirksklasse D zugeordnet.

Corona hat uns immer noch im Griff. Bei Punktspielen genauso wie im Training muss bis jetzt mindestens die 3-G-Regelung beachtet werden. Das Schutzkonzept ist einzuhalten. Nachdem die meisten Spieler geimpft sind, gab es bei den Auswärtsspielen keine Beanstandungen. Bei Heimspielen mussten wir unsere Gegner entsprechend überprüfen, was zum Glück alles reibungslos verlief.

Hoffen wir auf eine störungsfreie Spielrunde!

Heinz Wachtel

Innovation in Strom

Zielgerichtet Denken und Handeln.
Innovative Lösungen kostengünstig realisieren.

KIRCHNER
ELEKTROTECHNIK

Wassergasse 15 • 96450 Coburg
Fon: 0 95 61/81 99-0 • Fax: 0 95 61/81 99-55
info@kirchner-elektrotechnik.de

WAS UNS BEWEGT ...

Ernst-Auto

Gute Arbeit.

Nutzfahrzeuge ServicePlus | Audi Service | ŠKODA Service | SEAT Service

Autohaus Willy Ernst GmbH. Gute Arbeit seit 1926.
Neustadter Straße 14, Coburg, Service-Telefon 0 95 61 - 8 63 00

www.ernst-auto.de

Übungspläne

Abteilung	Gruppe	Tag	Uhrzeit	Ort
Aiki-Budo	ab 14 Jahre	Di	19:00–21:00	Pilgramsroth 102a
American Football	Herren	Fr	18:00–20:00	Sportplatz/Fortuna Neuses
Breitensportakrobatik		Mi	17:00–18:30	Turnhalle Casimirianum
		Fr	17:00–18:30	Schulturnhalle Creidlitz
Capoeira	Erwachsene	Mo	19:30–21:30	Pilgramsroth 102a
	"	Di	18:00–19:00	Turnerschaft Lichtenfels
	Kinder	Mi	17:15–18:15	Gemeindesaal St. Markus
	"	Mi	18:15–19:45	"
	Kinder	Fr	17:00–18:30	Turnhalle Rückertschule
	Musik, Instrumente	Fr	18:30–19:30	"
	Erwachsene	Fr	19:30–21:00	"
Fechten	Alle Altersgruppen	Di	17:30–19:00	Turnhalle Rückertschule
Fussball	Alte Herren	Mi	ab 18:30	Angerplatz (März bis Oktober)
	Soccer Kings	Di	ab 18:30	Angerplatz (April bis November)
		Mo	ab 20:00	HUK-Arena (Winter)
Fitness, Kraftsport		Mo, Mi, Fr	17:00–20:00	Kraftraum Umkleidehaus
Gymnastik	Körpertraining	Mo	18:30–20:00	Sporthalle Rückertschule
	Fit & beweglich Damen 60+	Di	18:15–19:15	Turnhalle Alexandrinum
	Bauch, Beine, Po	Mi	18:15–19:00	Online
	Senioren Damen und Herren	Mo	9:30–10:30	noch Ninis Tanzfabrik, später Alte Angerturnhalle
	Senioren	Di	9:30–10:30	"
Handball	Damen	Mi	18:30–20:00	Angerhalle
	& A-Jugend weiblich	Fr	20:00–21:45	"
	C- & B-Jugend weiblich	Mo, Fr	18:30–20:00	"
	D-Jugend weiblich	Mi	17:00–18:30	"
		Fr	18:00–19:30	Turnhalle Albertinum
	E-Jugend	Mi	17:00–18:30	Angerhalle
	Minis	Di	17:00–18:30	"

Abteilung	Gruppe	Tag	Uhrzeit	Ort
Kickboxen	ab 14 Jahre	Di	19:15–20:45	Turnhalle Rückertschule
		Do	19:00–20:30	Pilgramsroth 102a
Leichtathletik	Schüler	Mo	17:00–18:30	Angersportplatz (So)/Rückertschule (Wi)
Parkour		Mo	20:00–21:30	Angerhalle
- Freerunning	ab 10 Jahre	Do	18:00–19:30	Turnhalle Rückertschule
	ab 14 Jahre	Do	19:30–21:30	"
Showtanz Asdor	9–14 Jahre	Sa	10:00–11:00	Turnhalle Albertinum
	ab 15 Jahre	Sa	11:00–12:00	"
Sportakrobatik		Mo, Do, Fr	17:00–19:00	Turnhalle Casimirianum
		Mi	17:00–19:00	"
Sportkegeln	Näheres unter:			www.coburger-turnerschaft.de
Taekwondo	für alle	Mo	17:30–19:30	Alexandrinum
	Wettkämpfer	Mi	17:00–19:00	"
	Erwachsene	Do	18:00–20:00	"
	für alle	Fr	18:00–20:00	"
Tennis		Mo–So	diverse	Tenniscenter Niederfüllbach
Tischtennis	Damen/Herren	Di	ab 19:00	Schulturnhalle Creidlitz
	Jugend/Erwachsene	Mi	ab 17:00	"
Triathlon	Schwimmen	Sa	ab 19:00	Hallenbad Coburg
Duathlon	Laufen	Mi	ab 19:00	Vitadrom
Turnen	2–6 Jahre	Mi	17:00–18:00	Turnhalle Rückertschule
	Jungen, 6–10 Jahre	Di	17:00–18:30	Turnhalle Alexandrinum
Geräteturnen	Mädchen ab 1. Klasse	Fr	15:30–17:00	Angerhalle
	Jugend, TGM/TGW	Fr	15:30–17:00	Angerhalle
Volleyball	Jedermann	Mo	19:30–21:15	Alexandrinum
	Jugendliche ab 13 Jahre	Di	18:00–19:30	Turnhalle Albertinum
	Wettkampf	Do	20:00–22:00	Pestalozzihalle
Wandern	Senioren (Frauen & Männer)	Do	14:00	Treffpunt siehe: www.ct-wanderer.de

American Football

Aus Sicht der Abteilung American Football war es 2021 Pandemiebedingt leider relativ ruhig. Die angespannte Coronalage mit dem einhergehenden Kontaktbeschränkungen war es zu verdanken, dass wir erst sehr spät das Training im Jahr 2021 aufnehmen konnten. Seitens des American Football Verband Bayern wurde die Saison abgesagt und das große Ziel eines Saisonstart unter dem Motto „Heiß auf 2021“ ist in weite Ferne gerückt.

Erfreulicherweise konnten wir aufgrund der entspannten Fallzahlen in den Sommermonaten gut trainieren und waren bei den Hemhofen Gechers für ein Scrimmage zu Gast. Dieses Scrimmage lief den Umständen entsprechend gut und hat alle beteiligten stark motiviert auch unter den widrigen Bedingen weiterzumachen. Die Mitgliederzahlen der Abteilung konnten stabil gehalten werden, was für die hohe Motivation unserer Abteilungsmitglieder spricht.

Nachdem wir ohne festen Headcoach in das Jahr 2021 gingen, hat sich Martin Sünkel dankenswerterweise bereit erklärt die sportliche Führung des Teams zu übernehmen. Er hat sich gut in seine Position eingelebt und setzt starke Akzente im ganzen Team. Der Abteilungsleiter musste aufgrund beruflicher Belastung innerhalb des Jahres sein Amt ruhen lassen, er steht jetzt jedoch bereit die Aufgabe wieder zu übernehmen und steht erneut bereit um dieses Amt auszuführen. Unsere Jugendmannschaft unter Leitung von Jugendcoach Marcel Zintl verzeichnet einen leichten Zulauf an Kindern- und Jugendlichen.

Die Jugend ist hochmotiviert und es ist geplant nächstes Jahr eine Jugendmannschaft in den Ligabetrieb zu bringen. Leider konnten keine neuen Sponsoren hinzugewonnen werden und bestehende Verträge laufen aus. Wir sind jedoch zuversichtlich das wir wieder starke Sponsoren für unsere Sache gewinnen können und für unsere Sache zu begeistern. Wir freuen uns auf ein besseres Jahr 2022 und das wir endlich wieder unsere Spiele vor zahlreichen Zuschauern auf der Benno-Benz-Anlage auszutragen. Ein großer Dank geht an alle Spieler, Coaches, Funktionäre, Sponsoren und der Vereinsführung für die tolle Unterstützung in diesem schweren Jahr. Wir freuen uns auf eine spannende Saison 2022!

Bleibt Gesund!

Steffen von Berg
Abteilungsleiter
American Football

ULI MÜLLER ARCHITEKT . GOETHESTR. 4 . 96450 COBURG . 0171-3604712 . mueller@**uma**co.de

www.umaco.de

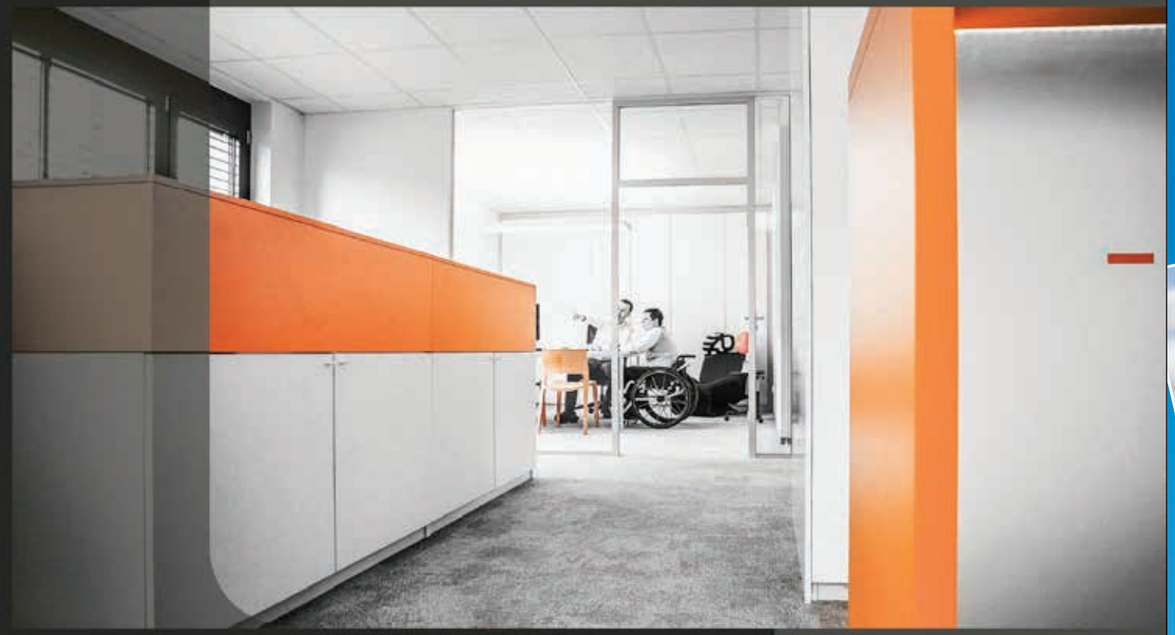

UNSER ARCHITEKTENTEAM IST SPEZIALISIERT AUF BARRIEREFREIE LÖSUNGEN

LEBEN OHNE BARRIEREN

PETER REISEN

BUSFAHRTEN JEDER ART

URLAUB SICHER & BEQUEM

MOBIL 0151-54 600 670

BÜRO 09561-4 26 50 87

WWW.PETER-REISEN-COBURG.DE

WIR FAHREN SIE DORTHIN, WO SIE HIN MÖCHTEN!

SO GENIESSEN SIE GANZ ENTSPANNT Z.B.

FIRMENAUSFLÜGE · FLUGHAFENTRANSFERS
VEREINSFAHRTEN · STÄDTEREISEN · SKIREISEN
RADREISEN · VIP-SHUTTLES... UND VIELES MEHR!
AUCH FÜR KLEINE GRUPPEN.

PETER REISEN

www.Peter-Reisen-Coburg.de

Design: Daniel Brabec · contactdesign.de

Handballabteilung

Nachdem auch die erste Jahreshälfte 2021 ganz im Zeichen der Corona-Pandemie stand, konnten wir im Sommer 2021 mit allen Mannschaften wieder einen geregelten Trainingsbetrieb aufnehmen.

Damenmannschaft Abenteuer BZOL nach langer ungewisser Zeit.

Mit dem Abbruch der Bezirksliga Saison 2019/20 im ersten Lockdown im März 2020 und der BHV-Entscheidung, die mit dem zweiten Tabellenplatz erarbeitete Relegation zur BZOL nicht mehr durchzuführen, standen die Damen der Turnerschaft als Aufsteiger in die Bezirksoberliga fest, dass dieses Vorhaben nicht leicht werden wird, war allen klar.

Dennoch freute man sich auf die neuen Erfahrungen gegen starke Mannschaften spielen zu können. Nur wann dieses Abenteuer tatsächlich startete, konnte sich zu diesem Zeitpunkt noch niemand ausmalen.

Der erste Lockdown ging vorüber und die Vorbereitung zur BZOL 2020/21 startete fast planmäßig. Anfangs auf dem Platz im Freien später dann auch wieder in der Halle inklusive dem traditionellen Herbst-Trainingswochenende und einem Vorbereitungsspiel gegen die HG Kunstadt/Weidhausen.

Doch das Virus meldete sich pünktlich zum Saisonbeginn 2020 zurück und machte eine Hallensaison mit Training und Spielbetrieb unmöglich.

Für die Mannschaft und Trainer war es aber keine Option, sich überhaupt nicht fit zu halten und so startete – den Ausgangsbeschränkungen geschuldet – das Online Kraft- und Fitnesstraining in den eigenen vier Wänden über Skype. Dies war die einzige Möglichkeit Kontakt zu halten und das dauerte bis zum Frühjahr 2021 an. Die Beteiligung war gut, zumal auch noch individueller Laufsport möglich war und dieser auch eifrig betrieben wurde. Hierzu gab es auch die ein oder andere App-gesteuerte Challenge. Das war unsere von Corona gebeutelte BZOL-Saison 2020/21.

Doch dem Teamgeist tat das keinen Abbruch. Zwar mussten bedingt durch Studium, Ausbildung oder Beruf einige Abgänge verzeichnet werden. Auf der anderen Seite gab es aber auch durch diese Umstände wieder den ein oder anderen Zuwachs.

Mit einem großen Kader konnte schließlich ab Sommer 2021 die Vorbereitung zum zweiten Anlauf in der Bezirksoberliga gestartet werden. Natürlich gab es auch hier wieder ein Trainingslager, welches mit einem kleinen Turnier gegen den TSV Weitramsdorf und die HSG Werratal 05 abgeschlossen werden konnte.

Im Oktober 2021 war es dann endlich soweit, die BZOL-Saison startete.

Die Mannschaft, Trainer und der Verein freuen sich auf eine verletzungsfreie Spielrunde mit zahlreichen Zuschauern und auf den den ein oder anderen Überraschungspunkt.

Corona-Viren können jedoch gerne draußen bleiben!

Damenmannschaft

Spielplan Damenmannschaft

So 03.10.2021	17:30	Bamberg Berufschule I	HC 03 Bamberg	TS Coburg
So 17.10.2021	16:00	Coburg, Angerhalle NEU	TS Coburg	TSV Weitramsdorf
So 07.11.2021	14:30	Hirschaid, Regnitz-Arena	TV Hallstadt	TS Coburg
So 14.11.2021	16:00	Coburg, Angerhalle NEU	TS Coburg	TV Gefrees
So 21.11.2021	14:00	Burgkunstadt, Obermainhalle	SG Kunstadt-Weidhausen	TS Coburg
So 28.11.2021	16:00	Coburg, Angerhalle NEU	TS Coburg	HaSpo Bayreuth II
Sa 04.12.2021	17:00	Lichtenfels, Städt. Sporthalle	TV Oberwallenstadt	TS Coburg
So 12.12.2021	16:00	Coburg, Angerhalle NEU	TS Coburg	SG Helmbrechts/Münchberg II
Sa 18.12.2021	18:00	Marktleugast, Dreifachsporthalle	TV Marktleugast	TS Coburg
So 16.01.2022	16:00	Coburg, Angerhalle NEU	TS Coburg	HSV Hochfranken
So 23.01.2022	16:00	Coburg, Angerhalle NEU	TS Coburg	HC 03 Bamberg
So 06.02.2022	14:30	Bad Rodach, Bayernhalle	TSV Weitramsdorf	TS Coburg
So 13.02.2022	16:00	Coburg, Angerhalle NEU	TS Coburg	TV Hallstadt
Sa 19.02.2022	17:00	Marktleugast, Dreifachsporthalle	TV Gefrees	TS Coburg
Sa 05.03.2022	17:00	Bayreuth, Sporthalle Ost	HaSpo Bayreuth II	TS Coburg
So 13.03.2022	16:00	Coburg, Angerhalle NEU	TS Coburg	TS Coburg
Sa 19.03.2022	17:45	Münchberg, Gymnasiumhalle	SG Helmbrechts/Münchberg II	HSV Hochfranken
So 27.03.2022	16:00	Coburg, Angerhalle NEU	TS Coburg	TV Marktleugast
Sa 02.04.2022	16:00	Rehau, Sportzentrum	HSV Hochfranken	TS Coburg
Sa 10.04.2022	16:00	Coburg, Angerhalle NEU	TS Coburg	TV Oberwallenstadt

Handballabteilung

B-Jugend

Die Situation bei unseren Jugendmannschaften stellte sich bedingt durch Corona ähnlich dar wie bei den Damen. Die abgebrochene Saison 2019/20 beendete man als Tabellenzweiter in ÜBL Nord.

Ein Saisonstart in 2020 wurde anvisiert aber aufgrund der hohen Inzidenzwerte im Oktober 2020 kam es auch hier zu einem Abbruch.

Bedingt durch Homeschooling und der dadurch bereits intensiven Nutzung des Computers konnte ein Online Training nur sehr moderat und sporadisch eingesetzt werden, hier musste sehr viel auf individuelles Einzeltraining gebaut werden.

Erschwerend kam noch hinzu dass im Jugendbereich normalerweise eine Qualifikationsrunde gespielt werden müsste, diese fiel jedoch aus und eine Meldung für die Saison 2021/22 musste ohne jede Beurteilung der Spielfähigkeit erfolgen und zudem noch altersbedingt in einer neue Altersklasse. So wurde aus einer C-Jugend dann eine B-Jugend.

Spielerinnen und Trainer freuten sich auch hier, dass ab den Sommermonaten endlich wieder ein geregelter Trainingsbetrieb möglich war und das man auf das Ziel Saisonstart hinarbeiten konnte.

Unsere B-Jugend startet in der ÜBL Nord und hatte hier einen sehr guten Saisonstart.

Spielplan B-Jugend

So 10.10.2021	10:00	Coburg, Angerhalle NEU	TS Coburg	TSV Hof 1861
So 17.10.2021	16:00	Coburg, Angerhalle NEU	TS Coburg	TV Ebern
So 14.11.2021	14:30	Marktleugast, Dreifachsporthalle	TV Gefrees	TS Coburg
Sa 04.12.2021	14:00	Münchberg, Gymnasiumhalle	SG Helmbrechts/Münchberg	TS Coburg
So 12.12.2021	12:30	Bad Rodach, Bayernhalle	TSV Weitramsdorf	TS Coburg
So 23.01.2022	12:30	Hof, Jahnhalle	TSV Hof 1861	TS Coburg
Sa 29.01.2022	14:00	Ebern, Kultur- und Sporthalle	TV Ebern	TS Coburg
So 13.02.2022	14:00	Coburg, Angerhalle NEU	TS Coburg	TV Gefrees
So 13.03.2022	14:00	Coburg, Angerhalle NEU	TS Coburg	SG Helmbrechts/Münchberg
So 20.03.2022	14:00	Coburg, Angerhalle NEU	TS Coburg	TSV Weitramsdorf

Handballabteilung

D-Jugend

In der D-Jugend haben wir eine weibliche Mannschaft auf Bezirksebene am Start.
Diese Entscheidung war von vielen Unwegsamkeiten gezeichnet, da uns gerade in dieser Altergruppe einige Spielerinnen verloren gegangen sind und auch ein Trainer musste noch gefunden werden. Mit Anke Fröhlich konnten wir hier eine erfahrene Trainerin gewinnen, die mit viel Freude die Arbeit mit den Mädels aufgenommen hat. Erste Fortschritte sind auch hier schon zu sehen und den Mädels macht es enormen Spaß. In den ersten Spielen konnte man sehen, dass die Mädels als Mannschaft durchaus mithalten können.

Spielplan D-Jugend

So 24.10.2021	12:00	Coburg, Angerhalle NEU	TS Coburg	TV Michelau
So 14.11.2021	10:15	Bad Rodach, Bayernhalle	TSV Weitramsdorf	TS Coburg
Sa 04.12.2021	16:00	Ebern, Kultur- und Sporthalle	TV Ebern	TS Coburg
Sa 18.12.2021	13:00	Michelau, Mainfeldhalle	TV Michelau	TS Coburg
So 16.01.2022	14:00	Coburg, Angerhalle NEU	TS Coburg	TV Ebern
So 13.03.2022	12:00	Coburg, Angerhalle NEU	TS Coburg	TSV Weitramsdorf

E-Jugend

In der E-Jugend wollen unsere 9- und 10-jährigen Kids betreut von Andre Eversmann durch die Oberfränkischen Handballhallen ziehen. Leider ist in diesem Bereich, Corona bedingt noch nicht wieder alles beim alten, statt der sonst üblichen Turniere muss man hier auf Einzelspiele setzen, die zum größten Teil während des Trainingsbetriebes stattfinden müssen. Diese fanden in den Sommermonaten im Freien und auch aktuell in der Halle bereits statt.

Minis

Unser Kleinsten die sogenannten „Minis“ sind mit großen Einsatz und wieder viel Spaß bei der Sache. Hier werden Jungs und Mädels ab 4 Jahre an den Handballsport herangeführt, wobei auch ein großer Schwerpunkt auf allgemein motorischen Grundfähigkeiten liegt.
Leider ist diese Altersgruppe noch am meisten von den Auswirkungen der Pandemie betroffen, außer einem regelmäßigen Trainingsbetrieb ist leider noch nicht viel mehr möglich. Turnier in der sonst üblichen Form mit vielen Mannschaften und kindgerechten Spielstraßen sind leider überhaupt noch nicht möglich und auch nicht geplant. Wir werden hier aber versuchen in naher Zukunft kleine Turniere bzw. Spiele zu vereinbaren, um auch in diesem Bereich den Kindern wieder etwas Spielerfahrung geben zu können.

Allen Helfern, Betreuern, Schiedsrichtern und Übungsleitern sagen wir Danke für Ihre Tätigkeit und wünschen weiterhin viel Spaß und Freude beim Handballsport.

Großer Dank gilt natürlich auch unseren Sponsoren und Gönnern und hier im besonderen der Sparkasse Coburg, Secondo-Engelservice und der Firma Otto Hauch, die uns auch während der Einschränkungen die Treue gehalten haben.

Handballabteilung

Trainingszeiten

Damen und weibliche A-Jugend:
Mittwoch: 18:30 Uhr bis 20:00 Uhr Angerhalle
Freitag: 20:00 Uhr bis 21:30 Uhr Angerhalle

weibliche B- und C-Jugend:
Montag: 18:30 Uhr bis 20:00 Uhr Angerhalle
Freitag: 18:30 Uhr bis 20:00 Uhr Angerhalle

weibliche D-Jugend:
Mittwoch: 17:00 Uhr bis 18:30 Uhr Angerhalle
Freitag: 18:00 Uhr bis 19:00 Uhr Albertinum

E-Jugend gemischt:
Mittwoch: 17:00 Uhr bis 18:30 Uhr Angerhalle

Minis gemischt:
Dienstag: 17:00 Uhr bis 18:30 Uhr Angerhalle

Bericht: Ulrich Rauscher und Stephan Höll

Abteilungsleitung
Stephan Höll
Telefon: 0171/7036517
Email: ct-handball@gmx.de

Interessiert?
Lust auf Handball?
Dann kommt vorbei!

Interessierte sind in allen Altersgruppen willkommen!

Tennisabteilung

Auch in 2021 war das Sportgeschehen stark von Corona geprägt.
Schon im November 2020 mußten wir das Tenniscenter schließen und niemand konnte voraussehen, für wie lange. Am Ende war es die komplette restliche Hallensaison bis 29.4.2021. Das hieß auch, es wurde keine Winterrunde gespielt und es konnten keinerlei Einnahmen generiert werden. Die laufenden Kosten, wie Strom und Gas liefen allerdings weiter. Glücklicherweise hatten wir ein finanzielles Polster, um den Verlust abzufangen. Auf unsere Bitte hin, wurde uns vom Halleneigentümer die monatliche Hallenpacht zunächst gestundet und uns letztendlich 4 Monate Pacht erlassen. Vielen Dank dafür.
Alle 5 Jahre ist für unsere vereinseigene Halle, die überwiegend von unserer Tennisschule genutzt wird, eine große Statikuntersuchung durchzuführen. Wir haben dies zu Beginn des Jahres dem Statikbüro Dürr & Schwarz in Auftrag gegeben, das uns dann Ende Januar den Prüfungsbericht geschickt hat. Das Ergebnis hat uns ziemlich geschockt, denn wir dürfen die Halle aus Sicherheitsgründen nicht mehr betreiben. Daraufhin wurden wir bei der Stadt Coburg vorstellig, die uns auch finanzielle Unterstützung zugesagt hat. Mehrere Fachfirmen haben daraufhin untersucht, ob die Halle saniert werden kann. Die einhellige Aussage war immer wieder: Eine Sanierung ist nicht mehr möglich. Die Halle ist 50 Jahre alt und hat leider ausgedient. Somit werden wir im Frühjahr 2022 mit dem Abbruch beginnen. Eine neue Halle in gleicher oder ähnlicher Bauweise wurde mit Kosten in Höhe von 350.000 – 500.000 € veranschlagt, was wir als Verein nicht leisten können.
Unsere Tennisschule ist in die 3-Platz Halle umgezogen und dadurch ist das Tennis-Center sehr gut ausgelastet. Rechtzeitig zur Sommersaison haben wir für unsere 9 Außenplätze ein elektronisches Buchungssystem für unsere Mitglieder eingeführt. Die Plätze können online entweder am Terminal vor Ort oder jedem anderen PC oder Handy gebucht werden. Die Erfahrungen der 1. Saison sind durchaus positiv.
Ab 3. Mai wurde unser Regieraum zum Impfzentrum umfunktioniert. Dank unserem Mitglied, Dr. Helge Simon, wurden abends, am Wochenende und Feiertagen Erst- und später Zweitimpfungen vorgenommen. Nicht nur Vereinsmitglieder, sondern alle Impfwilligen konnten sich einen Termin geben lassen. Auch die sogen. Booster-Impfung wird Dr. Simon auf unserem Gelände durchführen.
Auch in diesem Jahr werden wir keine vorweihnachtliche Feier veranstalten. Geplant ist jedoch eine Adventsfeier im Freien mit Glühwein und Stollen.
Sehr erfreulich ist unsere Mitglieder-Situation. Vor allem im Jugendbereich kamen einige neue Mitglieder hinzu und täglich waren Kinder und Jugendliche auf der Anlage zum Spielen.
Informationen rund um unsere Tennisabteilung gibt es jederzeit auf unserer Homepage www.ct-tennis.de oder auch gern telefonisch bei der Abteilungsleiterin Gisela Grempel unter 0160 7400090.

Sportbetrieb

Für die Sommersaison konnten wir für den Wettspielbetrieb 20 Mannschaften melden. Diese Verteilten sich auf 4 Damenmannschaften, 8 Herrenmannschaften und 8 Jugendmannschaften. Die Ergebnisse, die erzielt wurden, sind mehr als erfreulich. Alleine 4 Mannschaften erreichten den 1. Platz in der jeweiligen Klasse und somit den Aufstieg in die nächst höhere Liga. Weitere 6 Mannschaften schlossen mit dem 2. Platz in der Tabelle ab, davon 5 Jugendmannschaften. Was auf eine sehr gute Leistung unserer Tennisschule zurückzuführen ist. In der Saison 2021 hat sich die ehemalige 1. Damenmannschaft in eine Damen 30 umfirmiert und konnte gleich in der Bayernliga starten. Dort waren die Damen 30 so erfolgreich, dass sie auf Anhieb den Aufstieg in die Regionalliga schafften. Auch mit der 1. Herrenmannschaft in der Landesliga konnten hochklassige und spannende Spiele auf der Anlage der Coburger Turnerschaft bewundert werden.

Hier die Ergebnisse der Mannschaften im Einzelnen:
Den 1. Platz haben erreicht

Damen 30	Bayernliga	12:0 Punkte
Damen	Bezirksklasse 1	10:0 Punkte
Damen 60	Bezirksliga	8:2 Punkte
Bambini 12	Bezirksklasse 2	10:0 Punkte

Weitere 4 Mannschaften erreichen den 2. Platz:

Damen 40	Bezirksliga	10:4 Punkte
1. Knaben	Bezirksklasse 2	8:2 Punkte
1. Mädchen	Bezirksklasse 1	10:2 Punkte
2. Mädchen	Kreisklasse 1	7:2 Punkte
Kleinfeld U8	Kreisklasse 1	4:4 Punkte
Kleinfeld U9	Kreisklasse 1	6:2 Punkte

Die anderen Platzierungen:

1. Herren	Landesliga	8:6 Punkte	Platz 5
2. Herren	Bezirksklasse 2	0:10 Punkte	Platz 6
1. Herren 40	Bezirksliga	4:8 Punkte	Platz 4
2. Herren 40	Kreisklasse 3	2:8 Punkte	Platz 6
Herren 50	Kreisklasse 1	0:8 Punkte	Platz 5
Herren 55	Bezirksliga	0:10 Punkte	Platz 6
1. Herren 65	Bezirksliga	3:7 Punkte	Platz 5
2. Herren 65	Bezirksklasse 1	6:6 Punkte	Platz 3
1. Junioren	Bezirksliga	3:9 Punkte	Platz 5
2. Knaben	Kreisklasse 1	6:4 Punkte	Platz 3

Neben den erfolgreichen Leistungen in den Mannschaftswettkämpfen sorgten die Turnerschaftler Thomas Wittig, Alen Mujakic und Christine Scherl für erfreuliche Leistungen auf offenen nationalen und internationalen Turnieren. Thomas Wittig, der mittlerweile auf Platz 6 der deutschen Rangliste der Herren 45 steht erzielte zahlreiche Turniererfolge sowohl national als auch international.
Nach einer Babypause konnte Christine Scherl auch wieder ins Turniergeschehen eingreifen. Sie gewann alle Einzel und Doppelspiele der Damen 30 an Position 1 in der Bayernliga und erreichte auch den 3. Platz bei den Bayerischen Hallenmeisterschaften der Damen 40.
Der achtzehnjährige Alen Mujakic zeigt diese Saison eine sehr starke Leistung an Position 1 in der Landesliga und trug damit zum erfolgreichen Abschneiden der Mannschaft teil. Der Bayerische Meister von 2020 gewann zahlreiche Turnier und stand Ende 2020 auf Position 260 der ITF Jugendweltrangliste. In seinem ersten Profi-Jahr

Tennisabteilung

spielte der unter anderen beim Challenger Turnier in Eckental gegen Mischa Zverev.

Tennisprofi Alen Mujakic von der Coburger Turnerschaft

Jugendbereich

Die Saison 2020/2021 stand leider ganz im Zeichen von CORONA. Trotz der Pandemie konnte jedoch die Mitgliederzahl der Jugendlichen dreistellig gehalten werden. Die Winter-Hallensaison 2020/2021 und die damit verbundenen Trainingseinheiten bei unserem Amir fielen, ebenso wie die Medenspielsaison in der Halle, der Pandemie zum Opfer.

Erst im späten Frühjahr war für uns die Aufnahme des Spielbetriebs wieder möglich. Die Jugendlichen waren dann aber wieder froh auf der Tennisanlage im Freien spielen zu können und so das Pandemiegeschehen wenigstens für ein paar Stunden nach hinten schieben zu können. Man empfand selbst, dass wesentlich mehr Jugendliche dieses Jahr auf der Anlage waren.

Der Medenspielbetrieb im Sommer konnte auch wieder durchstarten. So meldeten wir diesmal 8 Jugendmannschaften. Hier konnten wir bei den Jungen U12 den ersten Platz erreichen. Es war schön am Wochenende wieder das „normale“ Leben auf der Anlage bei den Medenspielen zu erleben.

Bei den Oberfränkischen Meisterschaften in Bayreuth mischten wir erfolgreich mit. Drei Titel waren das Ergebnis. Emma Sagasser konnte den Titel bei der weiblichen Jugend U16 erringen, sowie Philip Holly bei der männlichen Jugend U10 und Ben Scherl bei U8. Ebenso nahmen wir bei den Kreismeisterschaften bei TC WR Coburg mit Erfolg teil.

Trotz der schwierigen Bedingungen konnte auch Amir wieder sein beliebtes Trainingscamp zu Beginn der Ferien durchführen und auch das Bratwurst grillen etabliert sich zum festen Bestandteil dieser Tage.

Wie es momentan aussieht, müssen wir leider auch dieses Jahr, wie schon 2020, auf unsere traditionsreiche Weihnachtsfeier der Jugendlichen verzichten. Sehr schade. Wir gehen aber davon aus, dass der Weihnachtsmann auch dieses Jahr einen Weg finden wird um bei unserem Trainer eine Kleinigkeit für die Jugendlichen zu hinterlegen.

Damen 30: von links hinten: Ivana Whilby, Christine Scherl, Petra Panzer, Claudia Geßlein, vorne von links: Stefanie Brettel, Tereza Szafnerova

Tennisabteilung

U12 Bambini: Milos Kostic, Philip Holly, Valentin Stöcklein, Nikola Kostic, Maksim Kalashnikov

Damen: hinten von links: Jara Komolka, Emma Sagasser, Sina Komolka, Kristin Klimm, Christina Breitenbach, vorne von links: Lara Stöcklein, Rosa Bordin

Die Oberfränkischen Meister: von links: Emma Sagasser, Philip Holly und Ben Scherl mit Trainer Amir Mujakic.

Damen 60 bei der Meisterschaftsfeier von links: Gisela Grempel, Christel Lendner, Irma Schanbacher, Dr. Ursula Pfeffer, Hanne Endres, Dagmar Walter

Tennisanlage

Unsere alte CT-Halle musste leider dauerhaft gesperrt werden und steht somit dem Spielbetrieb nicht mehr zur Verfügung. Die Leimbinder sind morsch und nicht mehr stabil genug. Es besteht auch keine Möglichkeit, die Stabilität und die Sicherheit durch eine Reparatur wieder herzustellen. Deshalb wird es einen Abriss der Halle geben.
Die Frühjahrsüberholung unserer 9 Außenplätze wurde dieses Jahr erstmals durch die Firma Optitenn aus Göttingen durchgeführt. Ein Angebotsvergleich sowie die Arbeitsweise haben uns zu dem Entschluß geführt, die langjährige Zusammenarbeit mit der Firma TAS zu beenden. Trotz Corona Einschränkungen begannen die Arbeiten mit 2 Personen Ende März und am Ostersonntag, 4.4.21, waren die Arbeiten abgeschlossen. 18 Tonnen alter Sand waren abgetragen und ebensoviel neuer Sand aufgebracht und mit viel Wasser eingeschwemmt.

2 Tage später war unsere Anlage wieder im Winterkleid und durch den Frost konnte die Anlage erst Ende April in Betrieb genommen werden.

Für die Platzbelegung unserer Außenplätze wurde das Buchungssystem Bookandplay eingerichtet. Somit gibt es keine Schildertafel mehr und es kann von zu Hause aus oder vor Ort ein Platz gebucht werden.

Tennisabteilung

Dank unserer aufwändigen Frühjahrsinstandsetzung, der Platzpflege unseres Platzwarts Gerd und des ordentlichen Abziehens durch unsere Mitglieder waren die Plätze bis in den November hinein in sehr gutem Zustand.

Es gibt immer viel zu tun. Deshalb vielen Dank an alle Tennisspieler die sich in verschiedenen Bereichen eingebracht haben, unsere Anlage in Top-Zustand zu halten. Im November war Schluss und somit wurde alles winterfest aufgeräumt.

Nach der diesjährigen Freiluft-Saison kommt die Vorfreude auf die nächste. Die Wintersaison findet in der Dreifach-Tennishalle statt.

Wandergruppe 55+

Kurzbericht:
Auch im Jahr 2021 stand Corona vielen Aktivitäten im Wege, aber ab Juni haben unsere Wanderführer wieder wunderschöne Wanderungen angeboten und durchgeführt.

Der Trend aus den Vorjahren setzte sich fort, dass wir Wandern auch mit Kultur verbinden, was bei unseren Wanderfreunden sehr gut ankommt.

Dabei können wir uns auf einen „harten Kern“ verlassen, der regelmäßig an den Wanderungen teilnimmt. Leider werden wir altersbedingt aber immer weniger, jüngere Mitglieder kommen trotz intensiver Werbung nicht nach. Das soll unserer Wanderfreude aber keinen Abbruch tun, denn auch in kleineren Gruppen lässt sich gut durch interessante Landschaften streifen.

Herzlicher Dank geht diesmal an Siegfried Scherbel, der nach dem krankheitsbedingten Ausfall unseres Wanderführers Werner drei Wanderungen geführt hat, wie immer bestens vorbereitet, mit dem Blick über die oberfränkischen Berge und die nahen Sehenswürdigkeiten, oft mit einer Erklärung der geschichtlichen Entwicklung.

Lange haben wir gebangt, ob es denn in diesem Jahr einen Coburger Weihnachtsmarkt geben wird.

Jetzt ist klar: Wir werden uns – aus heutiger Sicht kurz vor Redaktionsschluss – am Donnerstag, 09. 12. 2021 um 15.30 Uhr dort treffen, gemütlich einen Glühwein trinken und anschließend zum gemeinsamen Abendessen gehen. Sollte der „neue“ Hirschen in der Judengasse bis dahin wieder geöffnet sein und eine ordentliche Speisenkarte anbieten, werden wir dort einkehren, falls nicht, werden wir die Gastlichkeit des „Münchner Hofbräu“ in Anspruch nehmen.

Zuversichtlich starten wir dann mit einem ersten Treffen am Donnerstag, 10. 02. 2022 ins neue Wanderjahr, wobei wir über mögliche Wandertage, unsere Handvoll Wanderführer und sonstige Veranstaltungen sprechen wollen.

Ralf-Diethardt Faber

Tag	Wanderführer	Wandergebiet	Einkehr-Gasthaus
Februar März April Mai		wegen Corona keine Treffen möglich	
Do 10.06.	S. Scherbel (D. Faber)	Hemmendorf, Windkraftanlage Bretzenstein	Altes Brauhaus, Hemmendorf
Do 08.07.	G. Reichel	Seenplatte Bad Staffelstein	Salzstube am Kurpark, Bad Staffelstein
Do 10.08.	B. Hüttling	Nassanger/Trieb, Trieber Waldkreuz/Krumme Brücke	Landgasthof Karolinenhöhe, Trieb
Do 09.09.	S. Scherbel	Fechheimer Berg, „Bergtour“	Weißes Ross, Kleingarnstadt
Do 14.10.	S. Scherbel	„Streuobst und Planeten“, Flur Untersiemau	Haarther Keller, Haarth
Do 09.12.	D. Faber	Coburger Weihnachtsmarkt	Neuer „Hirschen“ oder Münchner Hofbräu

Neu: Padel-Sport

Im Frühjahr 2022 werden wir auf unserem Tennisgelände in Niederfüllbach auch Padel-Sport anbieten!
2 Padel-Courts werden für reichlich Spaß, Unterhaltung, Fitness und Power sorgen!

Ihre erste Adresse für erste Adressen.

LEIB IMMOBILIEN

Michael Leib
Dipl. Immobilienwirt (VWA)

Seit über 25 Jahren Vermittlung von

- Eigentumswohnungen
- Ein- und Mehrfamilienhäusern
- Rendite- und Anlageobjekten
- Mietwohnungen

Andreas von Imhoff
Dipl. Betriebswirt (FH)

Zinkenwehr 3
96450 Coburg

Tel. 0 95 61 / 88 23-0
Fax 0 95 61 / 88 23-23

info@leib-immobilien.de
www.leib-immobilien.de

Mitglied im ivd

Nikolaus-Drive-in und Nikolaus to go

Eine kurzfristige 2G+ Regelung für den Vereinssport, auch im Freien, hat uns gezwungen umzudenken und kreativ zu sein!
Um das Testen aller teilnehmenden Eltern und Großeltern zu umgehen, haben wir uns entschlossen das diesjährige Nikolausturnen als Nikolaus Drive-In zu organisieren!
Robert Migge, der Hausmeister der Rückertschule war so nett und hat uns am 5. Dezember den Pausenhof für PKW freigegeben und so konnten dann alle ganz gemütlich kurz vor 17 Uhr einfahren und sich in die beste Position bringen!
Und dank einigen fleißigen Helfer/innen waren der heiße Apfelmost (Glüh-Cider vom Cider-Hof auf der Ernstfarm) sowie die Lebkuchen und Plätzchen schnell an alle Autos verteilt und es dauerte nicht lange, da kam auch schon der Nikolaus zu uns auf den Pausenhof! Im Schein unzähliger Fackeln verteilte er kleine Päckchen an alle Kinder, lauschte ihren Erzählungen und nahm auch dankbar das eine oder andere selbstgemalte Bild entgegen.
Gegen 18 Uhr waren dann alle Päckchen verteilt, der Nikolaus verabschiedet und alle fuhren mit glänzenden Augen und einer Erfahrung reicher wieder nach Hause.
Im nächsten Jahr planen wir aber wieder einen Nikolaus-Event mit einer Live-Aktion. Ob es dann ein Nikolausturnen, eine Winterwanderung oder ein Märchen sein wird, gebe ich noch rechtzeitig bekannt. Zumindest steht aber schon mal der Termin fest: **der 2. Advent 2022!**
Liebe Grüße und ein fantastisches Jahr 2022 wünscht Euch von ganzem Herzen

Euer Rolf

Sind Ihre Mitgliedsdaten noch aktuell?

Sollte sich Ihre Adresse oder Ihre Bankverbindung geändert haben:

BITTE TEILEN SIE UNS DIES UMGEHEND MIT!
Damit ersparen Sie sich und uns viel Zeit und Gebühren!

Möchten Sie für den Jahresbeitrag von Rechnung **BEQUEM** auf **LASTSCHRIFTEINZUG** umstellen, dann nutzen Sie bitte das Formular auf der gegenüberliegenden Seite!

Tel.: 09561 18841
Fax: 09561 28639
E-Mail: ct-info@coburger-turnerschaft.de

Lastschrifteinzug

Einfach kopieren, ausfüllen und in der Geschäftsstelle vorbeibringen, per Fax an (09561) 28639 oder per Post an u.g. Anschrift.

Name und Anschrift des Zahlungspflichtigen (Kontoinhaber)

Name, Vorname: _____

Straße und Hausnummer: _____

Postleitzahl und Ort: _____

IBAN des Zahlungspflichtigen: DE _____

BIC (ehem. BLZ, siehe Kontoauszug, 8 oder 11 Stellen): _____

Ort: _____ Datum: _____

Unterschrift/en des Zahlungspflichtigen (Kontoinhaber) _____

Vor dem ersten Einzug einer SEPA-Lastschrift wird mich/uns der Zahlungsempfänger - Coburger Turnerschaft 1861 e.V. - über den Einzug in dieser Verfahrensart unterrichten.

Erteilung einer Einzugsermächtigung und eines SEPA-Lastschriftmandats
Name des Zahlungsempfängers: Coburger Turnerschaft von 1861 e.V

Anschrift des Zahlungsempfängers
Straße und Hausnummer: Karchestraße 2, Postleitzahl und Ort: 96450 Coburg

Gläubiger-Identifikationsnummer: **DE24 ZZZ 00000 256296**
Mandatsreferenz: Wird vom Zahlungsempfänger Coburger Turnerschaft 1861 e.V. automatisch vergeben und erscheint im Lastschrifttext.

SEPA-Lastschriftmandat:
Ich ermächtige/Wir ermächtigen (A) den Zahlungsempfänger - Coburger Turnerschaft 1861 e.V. -, Zahlungen von meinem/von unserem Konto mittels Lastschrift einzuziehen. Zugleich (B) weise ich mein/weisen wir unser Kreditinstitut an, die vom Zahlungsempfänger - Coburger Turnerschaft 1861 e.V. - auf mein/unser Konto gezogenen Lastschriften einzulösen.

Hinweis: Ich kann/Wir können innerhalb von acht Wochen, beginnend mit dem Belastungsdatum, die Erstattung des belasteten Betrages verlangen. Es gelten dabei die mit meinem/unserem Kreditinstitut vereinbarten Bedingungen.

Nachruf Klaus Beyersdorf

Klaus Beyersdorf
29.12.1929 – 24.4.2021

1.Vorsitzender der Coburger Turnerschaft 1861 e.V. von 1989 –1995.

Ein langes und erfülltes Leben ging am 24. April 2021 zu Ende. Nicht nur ein Leben für die Familie und die seine Firma, nein auch ein Leben im Dienste der Gesellschaft! Engagiert in vielen Vereinen und Verbänden, Förderer vieler sozialer Projekte und Stiftungsgeber der Klaus-Beyersdorf-Stiftung am Ernestinum Coburg, um nur einige zu nennen, war Klaus Beyersdorf eine bekannte und schillernde Persönlichkeit, aber nicht nur in Coburg. Durch die Heirat mit der Engländerin Kathleen Williams, seinem überörtlichen Engagement in mehreren Dachverbänden und einem enormen internationalen Netzwerk aus Freunden und Bekannten war sein Name auch außerhalb Coburgs ein Begriff.

Seine Amtszeit in der Funktion des 1. Vorsitzenden in der Coburger Turnerschaft lag in der Zeit des Mauerfalls, der Wiedervereinigung und war auch geprägt vom sportlich-gesellschaftlichen Austausch mit unseren Sportkameraden/innen aus Thüringen. Das hatte auch etwas mit seinem familiären Hintergrund zu tun, kam doch seine Mutter Ella Kraft aus Eischleben in Thüringen und soweit die Familienchronik es hergibt, stammte der „Urvater“ der Beyersdorfs, Sebastian Beyersdorffer aus der Nähe von Jena.

In die Amtszeit von Klaus fiel aus sportlicher Sicht vor allem das Zusammenführen der Handballabteilungen der Coburger TS, des TV Ketschendorf und des TV 48 Coburg. Am 11. März 1994 war es damals soweit, die damaligen drei 1. Vorsitzenden Helmut Liebkopf (TV 48), Ingo Bechmann (TVK) und Klaus Beyersdorf unterschrieben im CT-Sportheim den Gründungsvertrag zur HSG Coburg, der Handballspielgemeinschaft Coburg. Im Beisein des damaligen Oberbürgermeisters Norbert Kastner wurde an diesem Tag der Grundstein für den heute so erfolgreichen HSC 2000 Coburg gelegt!

In seine Amtszeit fiel auch die Gründung einer später äußerst erfolgreichen Triathlonabteilung (Triathlet und Abteilungsleiter war damals sein Sohn Max Beyersdorf) sowie der Wiederaufbau einer Sportakrobatikabteilung (Sportakrobatik war schon in den 50iger und 60iger Jahren ein Aushängeschild der CT!). Hier war sein Sohn Rolf in Funktion des Turnwarts, einer der Initiatoren und Ideengeber. Und mit der ehemaligen Nationaltrainerin der UDSSR in der Sportakrobatik, Larissa Strshalkowskaja, hatte man auch eine herausragende Trainerin und Abteilungsleiterin gefunden! Persönlich war Klaus Beyersdorf ein leidenschaftlicher Handballer und Tennisspieler. Mit über 60 Jahren lief er immer noch im Handballtraining der Altherren auf und auf dem Tennisgelände in Niederfüllbach war er bis ins hohe Alter bei seinem geliebten „Pudding-Doppel“ engagiert.

In gesellschaftlicher Hinsicht war sein Wirken u.a. auch geprägt von der Teilnahme an Bayerischen und Deutschen Turnfesten, Bühnenauftritten der Turner und Fechter im Landestheater Coburg oder z. B. bei der Eröffnung des Frankenstadions in Nürnberg. Und da seine Liebe auch dem Fasching galt, war es für ihn selbstverständlich, jährlich am Coburger Gaudi-Wurm, zusammen mit anderen CTlern und eigenem Vereinswagen, teilzunehmen. Er traf außerdem den ehemaligen Weltrekordler über 800 Meter und späteren Organisator der Olympischen Spiele 2012 in London Sebastian Coe in Cornwall und organisierte 1995 einen Segeltörn im englischen Kanal. Unter Mithilfe seines Sohnes Niklas rief er Anfang der 90ger Jahre den Veste-zu-Veste Lauf ins Leben (von der Veste Heldburg zur Veste Coburg) und organisierte bis ins hohe Alter mit großem Erfolg jährliche Busfahrten für den Verein!

Doch eines seiner Lieblingsanliegen pflegte er konsequent bis zu seinem Tode – die Wahrung des Gedenkens an die legendäre Flensburg-Elf aus dem Jahre 1947. Klaus war damals Spieler dieser A-Jugend Mannschaft, die 1947 in Flensburg 2. Deutscher Meister im Feldhandball wurde. Ohne Ersatzspieler und mit einer enormen Anreise! Obwohl die Distanzen zwischen den Heimatstädten u. -ländern der damaligen Spieler teilweise enorm waren, traf sich die Mannschaft danach in regelmäßigen Abständen, veranstaltete anfangs noch Benefizspiele gegen regionale Teams und traf sich dann später zum „Erfahrungsaustausch“ in Coburg. Ein Stadtempfang gehörte regelmäßig mit dazu.

Mein Vorgänger im Amt, Klaus Beyersdorf, hat in seinen sechs Jahren als 1. Vorsitzender unseren Verein entscheidend mitgeprägt und vorangebracht. Durch sein großes Engagement, seine Ideen und seinen unermüdlichen persönlichen Einsatz hat er Spuren hinterlassen, war für uns ein Vorbild und wird uns unvergessen bleiben.

Wir werden ihm für alle Zeit ein ehrendes Andenken bewahren.

Dr. Stefan Wulf
1.Vorsitzender der Coburger Turnerschaft 1861 e. V.

Klaus Beyersdorf

Drei Freunde für`s Leben: Ferdinand Beinert, Wolf Dietrich und Klaus Beyersdorf!

In den 90gern gemeinsam auf der Wendeltreppe und am 29. Mai 2011 als Ehrengäste im Rahmen des Festaktes zum 150-jährigen Vereinsjubiläum!

Klaus und seine Gattin Kathleen im Jahre 2014.

Ehrungen

Die Ehrungen werden an der nächsten Jahreshauptversammlung 2022 nachgeholt!

im Jahr 2020

25 Jahre - Vereinsnadel Silber

Christian **Gottfried**
Thomas **Gundermann**
Klaus **Helf**
Ulrich **Müller**
Siegfried **Scherbel**
Christine **Scherl**
Norbert **Schmidt**
Karl-Heinz **Stammberger**

40 Jahre - Vereinsnadel Gold

Heik **Engelhardt**
Lieselotte **Engemann**
Stefan **Ettinger**
Anne **Gottfried**
Heinrich **Hilpert**
Berthold **Lendner**
Dirk **Mattstedt**
Heike **Michel**
Dr. Walter **Panhans**
Bernd **Piesch**
Kerstin **Regenspurger**
H.-Joachim **Schreeck**
Heinz **Wachtel**

50 Jahre - Vereinsnadel Gross Gold

Ingrid **Berndt-Hauser**
Christine **Hartmann**
Hartmut **Heintze**
Siegfried **Schunk**

60 Jahre - Ehrenmitgliedschaft

Traudl **Erhardt**
Peter **Krieger**
Heide **Lämmrich**
Wilhelm **Leffler**

65 Jahre - Ehrenurkunde

Peter **Müller**
Jürgen **Zetzmann**

70 Jahre - Ehrenurkunde

Karl-Heinz **Schmidt**

im Jahr 2021

15 Jahre

Wolfram **Anton**
Linda **Arzberger**
Bernd **Bätz**
Karl Heinz **Bätz**
Hans-Jürgen **Beyer**
Beate **Deuerling**
Claudia **Gesslein**
Sandra **Heginger**
Andreas **Helke**
Stefanie **Heublein**
Alexander **Kunz**
Christel **Lendner**
Rainer **Liczba**
Ahmed **Nassou**
Moritz **Pfeffer**
Toni **Scherl**
Christof **Schmidt**
Matthias **Schmidt**
Filippa **Schreeck**
Dirk **Schumann**
Bianca **Schunk-Dresse**
Eike **Westermann**

25 Jahre - Vereinsnadel Silber

Michael **Ettinger**
Armin **Ksionski**
Bernd **Malter**
Eckhard **Mönnig**
Amir **Mujakic**
Stefan **Raab**
Markus **Süsse**
Hermann **Tobisch-Haupt**

40 Jahre - Vereinsnadel Gold

Claudia **Beyersdorf**
Renate **Ebermann**
Birgit **Horn**
Ginette **Medicus**
Klaus **Scheler**
Manfred **Schumann**
Rüdiger **Seifarth**
Jochen **Zetzmann**

50 Jahre - Vereinsnadel Gross Gold

Ursula **Böhme**
Walter **Cerny**
Gundula **Dinkel**
Ursula **Engel**
Jürgen **Finzel**
Hartmut **Jung**
Werner **Lämmrich**
Eva-Carola **Leischner**
Erich **Stammberger**
Michael **Stoschek**

60 Jahre - Ehrenmitgliedschaft

Hans-Joachim **Raum**
Hans **Strobel**

65 Jahre - Ehrenurkunde

Gerhard **Bauersachs**
Ralf-Diethardt **Faber**
Kurt **Lausmann**
Heinz-J. **Weschenfelder**
Ulrich **Zetzmann**

70 Jahre - Ehrenurkunde

Werner **Adler**
Gunther **Buchgraber**
Ulrich **Stahl**

80 Jahre - Ehrenurkunde

Ruth **Schmidt**

KOMPETENZ

in allen Gesundheitsfragen,
Vestetaler und tolle Prämien, Parkgarage und Autoschalter.
Hier lohnt sich der weiteste Weg!

LÖWEN APOTHEKE

Apotheker Dieter Luft
Viktoriastraße 9 · 96450 Coburg
Tel. 09561/80090 · Fax 09561/800920
Email: info@loewen-apo-co.de

Montag - Freitag
7.45 - 18.45 Uhr
Samstag
8.00 - 13.00 Uhr

P

Impressum

Herausgeber Coburger Turnerschaft 1861 e.V.
Karchestr. 2 · 96450 Coburg
Telefon 09561 18841
E-Mail: ct-info@coburger-turnerschaft.de

Textbeiträge Die Abteilungsleiter in Zusammenarbeit mit der CT-Geschäftsstelle und dem Vorstand

Layout, Satz & Gestaltung contactdesign gbr, Daniel Brabec, www.contactdesign.de

E-Paper Das Infoheft gibt es auch als interaktives E-Paper unter:
https://www.coburger-turnerschaft.de/e-paper/infoheft2021

Für Form und Inhalt der Beiträge sind die Verfasser verantwortlich.

terrabrazil

fashion & musicevents

brasil shows | modenschauen | messen | events
präsentationen | dj's | veranstaltungsservice

fon: 0 95 61/24 79 36 | www.terra-brazil.de

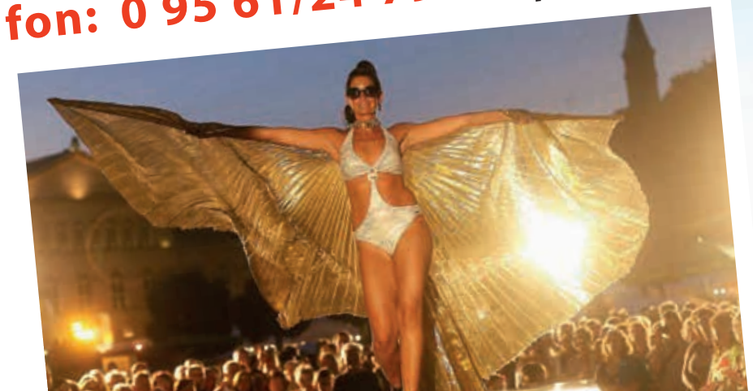

- Komplettsanierung
- Natursteinsanierung
- Individuelle Außenanlagen
- Gewerbebau

Von der Herausforderung bis zum Ziel – seit über 115 Jahren

HAUCH

seit 1902

... immer einen Hauch voraus!

OTTO HAUCH GmbH & Co KG • Rodacher Str. 44 • 96450 Coburg • Tel. (09561) 85 84 0

www.otto-hauch.com